UKSW UNIWERSYTET KARDYNAŁA STEFANA WYSZYŃSKIEGO W WARSZAWIE

PORADNIK DLA STUDENTÓW UKSW

CENTRUM EDUKACJI I BADAŃ

SPIS TREŚCI

UKSW - dobry wybór! 1
Przed pierwszymi zajęciami 2
Kampusy 3-4
Gdzie szukać informacji? 5
Akademiki 6
Najważniejsze jednostki uniwersyteckie 7-8
Zajęcia sportowe i lektoraty 9
Stypendia i ubezpieczenia 10
Kredyt studencki 11
Pomoc prawna i psychologiczna 12
Dla ludzi z pasją 13
Samorząd studentów 14
Era mobilności 15-16
Benefity 17
Liczy się Twoje zdanie 18
Najważniejsze przepisy 19
Słowniczek studenta 20-21

UKSW - DOBRY WYBÓR!

Drodzy Studenci,

Uniwersytet Kardynała Stefana Wyszyńskiego w Warszawie to prężnie rozwijająca się państwowa szkoła wyższa, której działalność naukowa i dydaktyczna odpowiada na potrzeby współczesnego, zmieniającego się świata. Swoimi korzeniami sięga najstarszej tradycji akademickiej w Polsce. Od dziś stajecie się częścią tej tradycji.

Przygotowaliśmy dla Was specjalny poradnik, który krok po kroku pomoże poznać wybrane studia i odnaleźć się w nowym miejscu.

Przed Wami jeden z najpiękniejszych okresów w życiu – studia! Rozpoczynacie wielką przygodę. Uniwersytet Kardynała Stefana Wyszyńskiego to najlepsze miejsce nauki i zawodowego startu. Niech to będzie wyjątkowy czas rozwoju! Życzę Wam wielu nowych przyjaciół, inspirujących wykładów i zajęć oraz odkrywania ciekawych pasji.

ks. prof. dr hab. Ryszard Czekalski
Rektor UKSW

PRZED PIERWSZYMI ZAJĘCIAMI

ODBIERZ LEGITYMACJĘ STUDENCKĄ

Informację o terminie i miejscu odbioru znajdziesz na stronie internetowej **swojego Wydziału**.

ZALOGUJ SIĘ DO USOSweb

Aby po raz pierwszy się zalogować do systemu **USOSweb** użyj loginu i hasła, które otrzymałeś w e-mailu podczas rejestracji na studia. Pamiętaj, aby przy pierwszym logowaniu ustawić swoje hasło. Zapamiętaj ten login i hasło, bo będziesz ich używać przy logowaniu do innych systemów, potrzebnych np. podczas nauki zdalnej.

Po zalogowaniu do USOSweb, możesz zarejestrować się na zajęcia według załączonej **instrukcji**, złożyć wniosek o stypendium, sprawdzić oceny, prowadzić korespondencję z wykładowcami oraz sprawdzić wiele innych informacji potrzebnych podczas studiowania.

ZŁÓŻ ŚLUBOWANIE

Pamiętaj, że osoba przyjęta na studia nabywa prawa studenta w chwili złożenia **ślubowania**. Jeżeli nie złożysz ślubowania, nigdy nie staniesz się studentem. Niezłożenie ślubowania może być uznane za niepodjęcie studiów, co uzasadnia skreślenie z listy studentów.

Studenci I roku są zobowiązani do uczestnictwa w dwóch obowiązkowych szkoleniach. Zaliczenie ich jest jednym z warunków zaliczenia roku.

SZKOLENIE W ZAKRESIE BEZPIECZEŃSTWA I HIGIENY

Pierwsze szkolenie odbywa się podczas dni organizacyjnych. W trakcie roku akademickiego dostępne będą kolejne, minimum trzy inne terminy, na które będziesz mógł się zapisać poprzez platformę USOSweb.

SZKOLENIE BIBLIOTECZNO-INFORMATYCZNE

Szkolenie jest obligatoryjne dla studentów studiów stacjonarnych i niestacjonarnych I i II stopnia oraz studentów I roku studiów magisterskich. Szkolenie jest dostępne na platformie e-learningowej. Warunkiem zaliczenia szkolenia jest poprawne rozwiązanie testu końcowego.

KAMPUSY

Nasz Uniwersytet składa się z 12 wydziałów zlokalizowanych w **dwóch kampusach** przy ul. Dewajtis oraz ul. Wóycickiego. W Dziekanowie Leśnym dobiega końca budowa Multidyscyplinarnego Centrum Badawczego UKSW.

UKSW dysponuje bogatym **zapleczem naukowo-dydaktycznym**. Przestronne sale wykładowe wyposażone są w zaawansowany sprzęt audiowizualny. Wszystko zostało zaprojektowane tak, aby zwiększyć efektywność i wygodę prowadzonych zajęć. Na terenie Uczelni znajdują się m.in. aule, sale konferencyjne, hala sportowa, stołówki oraz przedszkole.

Na kampusie **Wóycickiego 1/3** swoją siedzibę mają:

- Wydział Biologii i Nauk o Środowisku,
- Wydział Nauk Historycznych,
- Wydział Nauk Pedagogicznych,
- Wydział Matematyczno-Przyrodniczy. Szkoła Nauk Ścisłych,
- Wydział Filozofii Chrześcijańskiej,
- Wydział Społeczno-Ekonomiczny,
- Wydział Prawa i Administracji,
- Wydział Medyczny. Collegium Medicum,
- Wydział Studiów nad Rodziną.

Na terenie kampusu mieszczą się także:

- Centrum Laboratoryjne Nauk Przyrodniczych,
- Biuro Karier,
- Dział Współpracy Międzynarodowej,
- Dział Pomocy Materialnej,
- Studium Języków Obcych,
- Studium Wychowania Fizycznego,
- kościół pw. Świętego Józefa,
- przedszkole,
- hala sportowa.

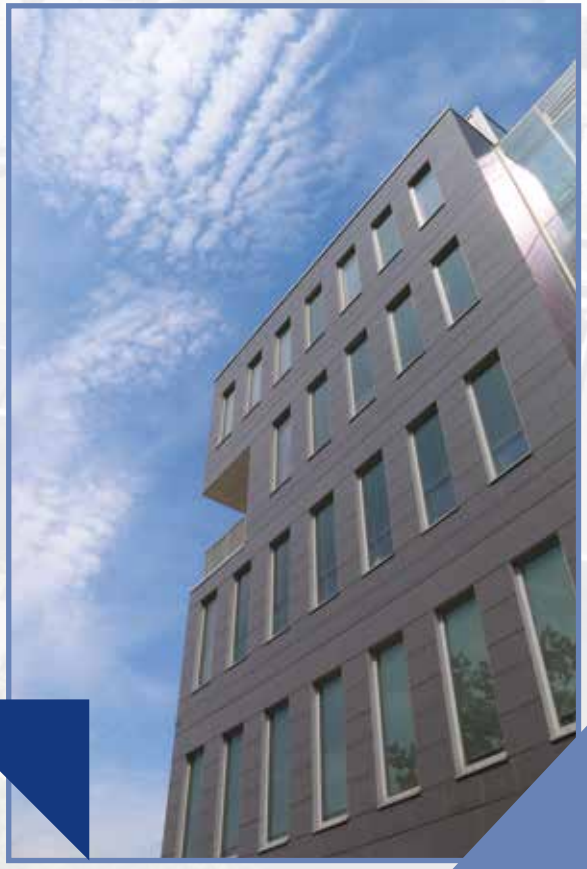

Na kampusie **Dewajtis 5** swoją siedzibę mają:

- Wydział Nauk Humanistycznych,
- Wydział Teologiczny,
- Wydział Prawa Kanonicznego.

Na terenie kampusu mieszczą się także:

- Rektorat,
- Szkoła Języka i Kultury Polskiej dla Cudzoziemców,
- Radio UKSW,
- Biblioteka Główna.

Na Kampus Dewajtis dojedziesz tramwajami nr 17 i 6, autobusami nr 181, 103, 121, 150, a także **rowerem miejskim**. Na Kampus Wóycickiego dotrzesz autobusami nr 114, 181, 303. Przy obu kampusach dla studentów dostępne są również **miejsca parkingowe**.

Na obydwu kampusach mamy do dyspozycji stołówki, punkty małej gastronomii – kafeterie i barki oraz automaty z kawą i przekąskami.

GDZIE SZUKAĆ INFORMACJI?

Najważniejsze informacje dotyczące studiów znajdziesz na stronie głównej Uniwersytetu – **www.uksw.edu.pl** oraz na stronie internetowej swojego Wydziału. Z wszelkimi pytaniami możesz też udać się do **dziekanatu**. Pamiętaj jednak, że jest on otwarty dla studentów tylko w określonych godzinach i może być też nieczynny w wybrane dni.

Dziekanaty są odpowiedzialne za:

- prowadzenie teczek osobowych studentów,
- organizację grup studenckich i seminaryjnych,
- nadzór nad praktykami studenckimi,
- wystawianie zaświadczeń studenckich,
- wydawanie indeksów, dyplomów,
- wydawanie i przedłużanie ważności legitymacji studenckich,
- obliczanie średnich ocen.

Twój plan zajęć, a także terminy dyżurów nauczycieli akademickich są dostępne po zalogowaniu do USOSweb.

Sprawdź terminy sesji egzaminacyjnych i dni wolne w **kalendarzu akademickim** – dzięki temu dowiesz się, jak będzie przebiegał zarówno semestr zimowy, jak i letni.

Aby być na bieżąco, śledź profile UKSW na **Facebooku** i **Instagramie**.

Informacje również uzyskasz w **Centrum Wsparcia Studenta**.

Zaglądaj do **Sylabusa**, dostępnego na USOSweb – znajdziesz tam wszystkie informacje o przedmiocie, m. in. liczbie godzin, zakresie tematów, punktach ECTS, kryterium oceniania, literaturze, itp.

AKADEMIKI

Studenci spoza Warszawy mogą ubiegać się o miejsce w domach studenckich „Jelonek", „Rogaś", „Sarna" oraz w tzw. starej zabudowie, zlokalizowanych na osiedlu „Przyjaźń" przy ul. Stanisława Konarskiego na Bemowie.

Opłata za miejsce w pokoju jednoosobowym wynosi od 520 do 680 zł, a w dwuosobowym od 480 do 680 zł. Miejsce w domu studenckim przyznaje się na wniosek studenta. Wzór wniosku, lista wymaganych dokumentów oraz terminy składania wniosków znajdują się na **stronach DPMS**.

Więcej informacji o akademikach znajdziesz na stronie **www.dpm.uksw.edu.pl**.

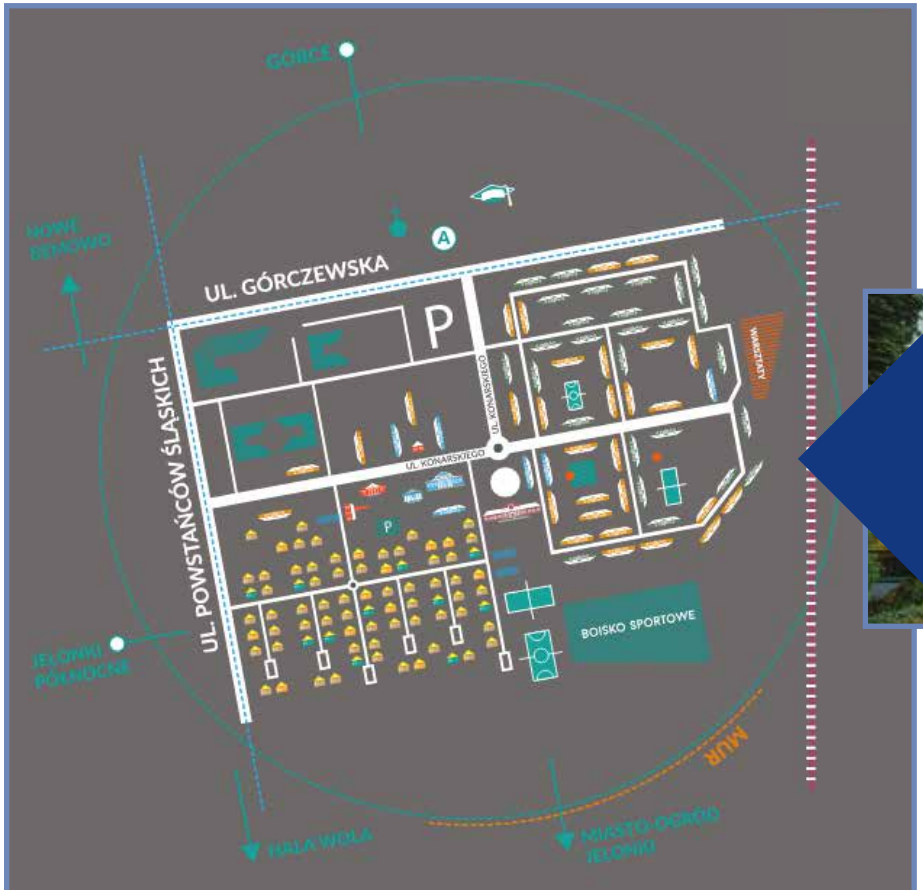

NAJWAŻNIEJSZE JEDNOSTKI UNIWERSYTECKIE

CENTRUM WSPARCIA STUDENTA

Centrum Wsparcia Studenta jest jednostką administracji ogólnouczelnianej UKSW, która udziela pomocy oraz wsparcia studentom i doktorantom w sprawach związanych z kształceniem, inicjatywami studenckimi.

Do zadań CWS należy:

- organizacja inicjatyw wspierających studentów,
- realizacja programu MOST,
- wsparcie kół naukowych i organizacji studenckich,
- poradnictwo psychologiczne dla studentów.

Chcesz dowiedzieć się więcej? Zajrzyj na stronę internetową **www.cws.uksw.edu.pl**.

AKADEMICKI INKUBATOR PRZEDSIĘBIORCZOŚCI UKSW

Akademicki Inkubator Przedsiębiorczości UKSW jest jednostką administracji ogólnouczelnianej, której celem jest wsparcie studentów w skutecznym wejściu i efektywnym funkcjonowaniu na współczesnym rynku pracy a także wsparcie w realizacji własnych pomysłów biznesowych.
AIP organizuje Dni Kariery dla studentów, w trakcie których odbywają się między innymi warsztaty i wywiady z ekspertami. Prowadzi także konsultacje indywidualne dotyczące rozwoju biznesu oraz konsultacje z doradcą zawodowym, który pomoże Ci określić Twoje predyspozycje zawodowe i zaplanować ścieżkę kariery, a w razie potrzeby także przygotować profesjonalne CV oraz list motywacyjny. Aby umówić się na bezpłatne konsultacje wystarczy wypełnić formularz zgłoszeniowy.
Więcej informacji znajdziesz na stronie Inkubatora **www.inkubator.uksw.edu.pl**.

BIURO KARIER

W **Biurze Karier** uzyskasz pomoc w organizacji praktyk studenckich. Znajdziesz też oferty praktyk i staży, oferty pracy oraz aktualne informacje o możliwościach rozwoju kariery zawodowej.
Dowiedz się więcej na stronie internetowej **www.bk.uksw.edu.pl**.

DZIAŁ POMOCY MATERIALNEJ DLA STUDENTÓW

Jest to jednostka ogólnouczelniana, której celem jest realizowanie i koordynowanie pomocy materialnej dla studentów i doktorantów Uczelni.

Do zadań DPMS należy:

- przydzielanie stypendiów,
- ubezpieczenia zdrowotne studentów i doktorantów,
- obsługa akademików.

Chcesz dowiedzieć się więcej? Zajrzyj na stronę internetową **www.dpm.uksw.edu.pl**.

BIBLIOTEKA

Poszukując literatury do zajęć, możesz skorzystać z zasobów Biblioteki UKSW, która wraz z innymi jednostkami tworzy system biblioteczno-informacyjny działający na dwóch kampusach uniwersyteckich – przy ul. Dewajtis i ul. Wóycickiego. Zgodnie ze współczesnymi standardami, biblioteka zapewnia dostęp do elektronicznych baz danych, które zawierają bogatą ofertę czasopism, książek oraz innych dokumentów w postaci baz pełnotekstowych, bibliograficzno-abstraktowych i bibliograficznych.

Biblioteka UKSW swoje zbiory udostępnia na miejscu w czytelniach: w Kampusie Dewajtis – Czytelni Teologiczno-Kanonicznej i Czytelni Humanistycznej oraz w Kampusie Wóycickiego w Czytelni Ogólnej. Biblioteka łącznie oferuje około 100 miejsc dla czytelników i prawie 30 stanowisk komputerowych z dostępem do Internetu i do kilkudziesięciu elektronicznych baz danych.

Warto też skorzystać z możliwości wypożyczenia z innych uniwersyteckich bibliotek w Warszawie w ramach systemu **BiblioWawa**.

Więcej informacji o księgozbiorach UKSW znajdziesz na stronie **www.biblioteka.uksw.edu.pl**.

BIURO DS. OSÓB Z NIEPEŁNOSPRAWNOŚCIĄ

Biuro inicjuje, nadzoruje i koordynuje zadania dotyczące rozwiązywania problemów osób z niepełnosprawnością: zapewnia wsparcie dydaktyczne, usuwa bariery w dostępie do zasobów informacyjnych i edukacyjnych.

Więcej informacji na temat Biura ds. Osób z Niepełnosprawnością UKSW na stronie **www.bon.uksw.edu.pl**.

ZAJĘCIA SPORTOWE I LEKTORATY

Sport to zdrowie! Dlatego Studium Wychowania Fizycznego UKSW dla studentów drugiego roku organizuje zajęcia sportowe. Do wyboru masz m.in. koszykówkę, siatkówkę, aerobik, taniec towarzyski, fitness, siłownię lub zajęcia samoobrony.

Uczestnictwo w zajęciach jest warunkiem zaliczenia przedmiotu wychowanie fizyczne. Rejestracja prowadzona jest przez platformę USOSweb. Więcej informacji na stronie internetowej **www.swf.uksw.edu.pl**

SZEŚĆ JĘZYKÓW

Studenci UKSW, w czasie studiów mają do wyboru naukę jednego z sześciu języków obcych. Posługiwanie się kilkoma językami w stopniu co najmniej komunikatywnym to umiejętność, o której marzy chyba każdy z nas. Na naszej Uczelni jest to proste.

W ofercie Uczelni mamy do wyboru języki:

- angielski,
- francuski,
- hiszpański,
- niemiecki,
- rosyjski,
- włoski.

Więcej informacji znajdziesz na stronie **www.sjo.uksw.edu.pl**.

STYPENDIA I UBEZPIECZENIA

Studenci UKSW mogą korzystać z wielu możliwości wsparcia finansowego. Osobom, którzy uzyskali wyróżniające wyniki w nauce, osiągnięcia naukowe lub artystyczne lub osiągnięcia sportowe we współzawodnictwie co najmniej na poziomie krajowym przysługuje **stypendium rektora**.

Z kolei osoba znajdująca się w trudnej sytuacji życiowej może ubiegać się o **stypendium socjalne**. Student, który przejściowo znalazł się w trudnej sytuacji może otrzymać również **zapomogę**.

Oddzielny fundusz przeznaczony jest na **wsparcie studentów z niepełnosprawnością**.

Jeżeli ukończyłeś już 26 lat i nie jesteś objęty ubezpieczeniem z innego tytułu, możesz wnioskować o **ubezpieczenie zdrowotne studentów i doktorantów**.

Dowiedz się, jakie są warunki przyznawania świadczeń socjalnych i naukowych w Dziale Pomocy Materialnej dla Studentów. Na stronie **www.dpm.uksw.edu.pl** znajdziesz wszystkie niezbędne informacje i formularze.

KREDYT STUDENCKI

O **kredyt studencki** możesz się ubiegać niezależnie od innych otrzymywanych świadczeń stypendialnych. Wystarczy, że dochód na osobę w rodzinie nie przekroczy w danym roku 3000 zł. Procedura składania wniosku jest jednorazowa, a kredyt otrzymuje się przez cały okres studiów.

Kredyt studencki jest udzielany przez wybrane banki komercyjne. Jego preferencyjne warunki są możliwe dzięki dopłatom z **Funduszu Kredytów Studenckich** finansowanym z budżetu państwa.

O kredyt studencki możesz ubiegać się przez cały rok, pod warunkiem, że masz mniej niż 30 lat. Decyzja kredytowa powinna zapaść w ciągu 30 dni. Sam decydujesz w jakiej wysokości chcesz otrzymywać z banku środki w czasie studiowania. Możesz wybrać kwotę od 400 zł do 1 000 zł miesięcznie, ale w każdej chwili możesz dokonać zmiany wysokości otrzymywanych środków, dostosowując je do aktualnych potrzeb.

KREDYT NA STUDIA MEDYCZNE

Jeśli jesteś studentem studiów niestacjonarnych na kierunku lekarskim możesz ubiegać się o kredyt na sfinansowanie tych studiów. Aby otrzymać kredyt należy osobiście złożyć wniosek w dowolnym oddziale Banku Pekao S.A. maksymalnie 21 dni od rozpoczęcia semestru (dla studentów wnioskujących o kredyt na 2022/2023).

Kredyt ten może być umorzony w całości, jeśli np. przepracujesz 10 lat w publicznej służbie zdrowia w Polsce (w ciągu 12 lat od ukończenia studiów) oraz w tym czasie uzyskasz tytuł specjalisty w dziedzinie medycyny uznanej za priorytetową w dniu rozpoczęcia szkolenia specjalizacyjnego.

Więcej informacji o kredytach studenckich na stronach **www.gov.pl** oraz **www.bgk.pl**.

POMOC PRAWNA I PSYCHOLOGICZNA

Na naszej Uczelni działają dwie studenckie poradnie prawne i poradnia psychologiczna.

STUDENCKA PORADNIA PRAWNA WYDZIAŁU PRAWA KANONICZNEGO

Zajmuje się ona świadczeniem bezpłatnej pomocy prawnej. Studenci i doktoranci mogą w niej rozwijać praktyczne umiejętności w zakresie prowadzenia kontaktu z klientami oraz sporządzania opinii prawnych.

Uczestnictwo w Poradni i aktywna działalność w jej przedsięwzięciach przez dwa semestry może być zaliczona jako praktyki zawodowe, które są niezbędne do ukończenia studiów na WPK.

Aktualne informacje o działalności Poradni można znaleźć na **Facebooku**.

UNIWERSYTECKA STUDENCKA PORADNIA PRAWNA WYDZIAŁU PRAWA I ADMINISTRACJI UKSW

Skupia studentów i doktorantów, którzy wykorzystując zdobytą wiedzę i umiejętności są gotowi pomagać osobom z problemami natury prawnej. Ich działalność skierowana jest do tych, których sytuacja materialna nie pozwala na pokrycie kosztów profesjonalnej pomocy prawnej adwokata czy radcy.

Uzyskanie porady jest bezpłatne. Dla studentów każda kolejna sprawa jest wielkim wyzwaniem i możliwością sprawdzenia własnej wiedzy oraz jej poszerzenia.
Dowiedz się więcej na **Facebooku**.

POMOC PSYCHOLOGICZNA

Jeśli doświadczasz jakichkolwiek trudności osobistych, możesz skorzystać z bezpłatnej pomocy psychologa na naszej Uczelni. Porady i konsultacje skierowane są do studentów doświadczających trudności związanych z funkcjonowaniem w środowisku akademickim, takich jak stres, napięcia emocjonalne, poczucie wykluczenia społecznego, trudności w integracji w grupie, stany lękowe, konflikty, problemy osobiste, itd.

Chcesz skorzystać z pomocy psychologicznej? Wystarczy wypełnić **formularz**.

DLA LUDZI Z PASJĄ

Na naszym Uniwersytecie prężnie działa **66 studenckich i doktoranckich kół naukowych**. To doskonałe miejsca realizacji naukowych pasji. Możesz w nich rozwinąć swoje zainteresowania, a tym samym w przyszłości wzmocnić pozycję na rynku pracy. Sprawdź na stronie internetowej swojego Wydziału jakie koła naukowe na nim działają lub zajrzyj na stronę Centrum Wsparcia Studenta UKSW, gdzie znajdziesz aktualny **wykaz kół naukowych**.

DOŁĄCZ DO LUDZI Z PASJĄ

Jako student UKSW właśnie stałeś się częścią **Samorządu Studentów**, możesz także działać w jego strukturach. Samorząd realizuje wiele ciekawych inicjatyw, m.in. Juwenalia, Gale Belfra Roku czy obozy integracyjne dla studentów pierwszego roku (Summer Camp, Camp Winter).

Na Uczelni działa również **Niezależne Zrzeszenie Studentów**, które tworzy takie projekty jak np. Wampiriada, Studencki Nobel czy Drogowskazy Kariery. Jest to organizacja studencka łącząca ludzi w całej Polsce. Wspiera rozwój studentów na wielu płaszczyznach - kulturalnej, naukowej i społecznej.

Lubisz śpiewać? Dołącz do **Chóru UKSW**, w którym rozwiniesz swoje pasje muzyczne. Jest tu miejsce dla wszystkich: śpiewają tu zarówno amatorzy, jak i profesjonaliści. Zgłoś się na przesłuchania i rozwiń swój talent.

Jeśli natomiast jesteś fanem aktywności fizycznej, polecamy **Akademicki Związek Sportowy UKSW**. Do wyboru jest pięć sekcji: piłki nożnej, koszykówki, siatkówki, judo i sportów zimowych.

Dołącz do **Radia UKSW**. Tworzy je liczna grupa studentów nie tylko z Instytutu Edukacji Medialnej i Dziennikarstwa, ale z całej Uczelni. Na antenie przez całą dobę można usłyszeć zróżnicowaną muzykę. Radio promuje młodych artystów, w tym kapele studentów UKSW.

Zapraszamy Cię również do wspólnoty **Duszpasterstwa Akademickiego UKSW**.

SAMORZĄD STUDENTÓW

Samorząd Studentów tworzą wszyscy studenci UKSW. Jego działanie opiera się na Waszej aktywności. Pracami Samorządu kierują dwa organy – uchwałodawczy Parlament i wykonawczy Zarząd. W skład Parlamentu wchodzą delegaci z każdego Wydziału Uniwersytetu, w skład Zarządu zaś wchodzą studenci powołani – z grona wszystkich studentów UKSW – przez Parlament.

Zadania Samorządu Studentów:

- obrona praw i interesów studenckich na szczeblu wydziałowym i uczelnianym,
- reprezentowanie studentów w organach kolegialnych Uczelni, w tym w Senacie oraz w Radach Wydziałów,
- dbanie o rozwój studenckiej działalności kulturalnej i naukowej, wspomaganie kół naukowych i organizacji akademickich,
- występowanie do władz Uczelni z wnioskami i postulatami dotyczącymi studentów,
- wspieranie lokalnych i ogólnopolskich inicjatyw studenckich,
- dysponowanie środkami finansowymi przeznaczonymi na działalność studencką,

Samorząd Studentów UKSW:

- organizuje Otrzęsiny, Połowinki, Ostatki, Imprezy Charytatywne czy Juwenalia,
- organizuje cykliczne wyjazdy: Sylwester, Majówka, Campus Adaptacyjny roku "0", Wyjazd do Rzymu,
- współpracuje z jednostkami zagranicznymi,
- organizuje imprezy i zawody sportowe promujące kulturę fizyczną,
- współpracuje z kinami, teatrami, szkołami tańca, szkołami językowymi,
- promuje Uniwersytetu na forum warszawskim i ogólnopolskim.

Dowiedz się więcej o Samorządzie Studentów na stronie **www.samorzad.uksw.edu.pl** i śledź najnowsze wydarzenia na jego profilu na **Facebooku**.

ERA MOBILNOŚCI

Jesteś naszym studentem od niedawna, ale musisz wiedzieć, że masz możliwość odbycia części studiów na innej uczelni w Polsce lub za granicą w ramach wymiany studenckiej.

PROGRAM MOST

Program **Mobilność studentów i doktorantów** jest koordynowany przez Centrum Wsparcia Studenta. Program umożliwia studiowanie na jednym z niemal 30 najlepszych ośrodków akademickich w Polsce.

PROGRAM ERASMUS+

To najpopularniejszy program studenckiej wymiany międzynarodowej. W ramach **Erasmusa** można wyjechać na semestr lub dwa, w zależności od cyklu kształcenia. Aby wyjechać, trzeba spełnić warunki formalne jak np. ukończony pierwszy rok studiów, przystąpienie do egzaminu z języka obcego. Program koordynuje **Dział Współpracy Międzynarodowej**.

PROGRAM MOST

Jeżeli uwielbiasz poznawać ludzi z zagranicy, nowe kultury i języki, chciałbyś nauczyć się organizować wydarzenia, tworzyć niezwykłe wspomnienia oraz wiesz co to dobra zabawa, dołącz do sekcji **Erasmus Student Network UKSW**, i zostań częścią największej organizacji studenckiej w Europie. Dzięki projektom takim jak #myESNcareer, każdy z członków otrzymuje ogromne możliwości rozwoju na wszystkich sektorach zatrudnienia.

NAUKA ZDALNA

Nie bój się nauki zdalnej. Dzięki dedykowanym platformom internetowym, studiowanie jest przyjemne także w czasie pandemii.

KORZYSTAMY Z MOODLE

Moodle to internetowa platforma edukacyjna służąca do zdalnego uczenia się. Dzięki niej masz dostęp do materiałów zamieszczonych przez prowadzącego oraz możesz uzupełniać zamieszczone przez niego zadania. Do Moodle logujesz się za pomocą loginu i hasła do USOSweb.

Gdzie znajdziemy na platformie przedmioty, które możemy realizować zdalnie?
W lewym menu **Moje kursy** są wszystkie przedmioty realizowane w semestrze. Klikając w temat przedmiotu, dowiesz się, gdzie i kiedy odbędzie się spotkanie. Znajdziesz tam link do spotkania, które odbędzie się za pomocą MS Teams.

KORZYSTAMY Z APLIKACJI MS TEAMS

Z usługi MS Teams możemy korzystać w przeglądarce logując się pod adresem **www.office365.uksw.edu.pl** loginem „nr albumu@uksw.edu.pl". Hasło podajemy takie, jak w systemie USOS. Wśród aplikacji **Office 365** wybieramy Teams.

Zalecamy pobranie aplikacji na komputer. Po lewej stronie ekranu klikamy w opcję „Zespoły", a potem w prawym górnym rogu w przycisk "Dołącz do zespołu lub utwórz nowy". W kontrolce "Dołącz do zespołu, wpisując kod" wklejamy pochodzący z wiadomości e-mail skopiowany do schowka kod zespołu MS Teams, a następnie klikamy przycisk „Dołącz do zespołu". Stajemy się członkiem zespołu i możemy uczestniczyć w jego pracach.

Pamiętaj, że z MS Teams możesz korzystać na innych urządzeniach mobilnych (tablet, telefon, itp.). Utwórz własny zespół w aplikacji MS Teams, zaproś znajomych i razem odkryjcie jej możliwości.

KORZYSTAMY Z YOUTUBE

Wykładowca może stworzyć nagranie audio-video na dedykowanym kanale YouTube-szkolenia, a link do tego nagrania zamieścić na kursie (przedmiocie) na platformie Moodle.

Nie masz komputera? Zgłoś się do Samorządu Studentów, który zawsze służy Ci swoją pomocą.

BENEFITY

Office 365

Każdy student UKSW ma możliwość zainstalowania oprogramowania Microsoft Office całkowicie za darmo. W pakiecie masz dostęp do najnowszych wersji aplikacji: Word, Excel, PowerPoint, OneNote, Outlook, Skype dla firm, Publisher, Access oraz 1 TB osobistego miejsca na wirtualnym dysku OneDrive. Instalacji możesz dokonać na 5 komputerach PC lub Mac, 5 tabletach i 5 smartfonach.

Szczegóły znajdziesz na platformie USOSweb, w zakładce „Dla wszystkich".

Wolters Kluwer

WoltersKluwer LEX jest to jeden z największych i najbardziej znanych polskich systemów informacji prawnej. Studenci i pracownicy UKSW mają możliwość bezpłatnego korzystania z zasobów tego systemu do celów edukacyjnych i naukowych. Program umożliwia korzystanie z aktualizowanej na bieżąco i stale poszerzanej bazy aktów prawnych, orzeczeń sądowych, komentarzy, monografii i innych publikacji autorskich. Istnieje możliwość łatwego wyszukiwania informacji za pomocą słownika, filtrów i haseł.

SPSS StatSoft

Studenci UKSW mogą również bezpłatnie korzystać z oprogramowania IBM SPSS® oraz STATISTICA.

IBM SPSS® oferuje zaawansowane analizy statystyczne, bogatą bibliotekę algorytmów uczenia maszynowego, funkcje analizy tekstu, a także możliwość rozbudowy o rozwiązania Open Source, integracji z wielkimi zbiorami danych oraz bezproblemowego wdrożenia w aplikacjach.

Linia produktów Statistica obejmuje pakiety statystyczne i data mining oraz korporacyjne platformy analityczne i big data. Oferują one bardzo szeroki zestaw nowoczesnych, łatwych w użyciu narzędzi analitycznych, wysokiej jakości wizualizację danych, wygodne zarządzanie danymi i wynikami analiz.

LICZY SIĘ TWOJE ZDANIE

Dla nas liczy się Twoja opinia. Dlatego pod koniec każdego semestru będziesz mógł ocenić zajęcia dydaktyczne, w których brałeś udział, wypełniając anonimową ankietę w USOS-ie. Zbiorcze wyniki ankiet trafiają do dziekana i mają wpływ na ocenę pracy dydaktycznej nauczycieli akademickich.

Na podstawie opinii studentów powstaje też ranking prowadzących ćwiczenia i wykładowców, a najwyżej ocenieni dydaktycy z każdego wydziału zostają uhonorowani statuetkami **Belfra Roku**, które są wręczane na uroczystej gali organizowanej w marcu przez Samorząd Studentów UKSW.

Masz możliwość oceny nie tylko zajęć, lecz także sposobu funkcjonowania całej Uczelni. Badanie „Oceń Uczelnię" jest przeprowadzane przez Centrum Wsparcia Dydaktyki raz na dwa lata pod koniec roku akademickiego. Dzięki wieloletnim badaniom systematycznie dostarczamy władzom uniwersytetu informacji, jak Uczelnia jest postrzegana przez studentów i co z ich perspektywy należy zrobić, aby poprawić warunki studiowania i jakość kształcenia.

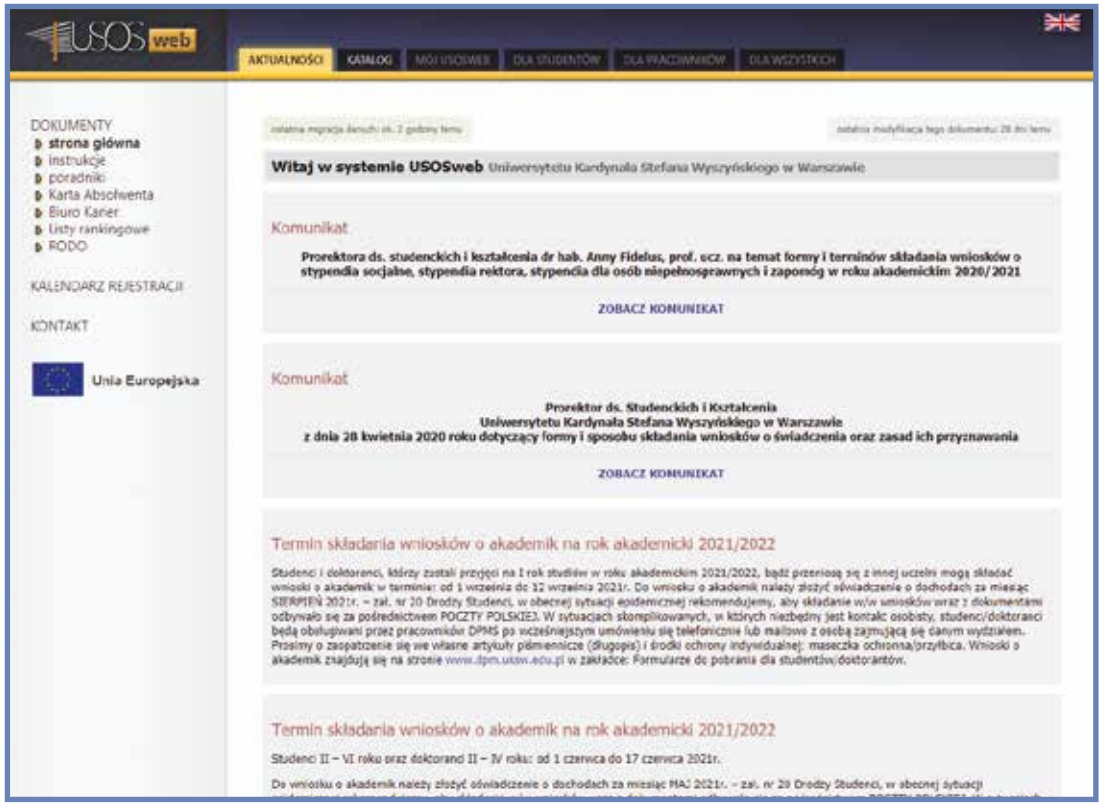

NAJWAŻNIEJSZE PRZEPISY

§ Zaglądaj do przepisów. Tam są opisane Twoje prawa i obowiązki.

USTAWA Z DNIA 20 LIPCA 2018 R. - PRAWO O SZKOLNICTWIE WYŻSZYM I NAUCE

To podstawowy zbiór zasad wspólnych dla wszystkich uczelni w kraju, który traktuje głównie o funkcjonowaniu szkół wyższych i studiowaniu. Z Ustawy dowiemy się jakie są rodzaje uczelni, czym jest pierwszy, drugi a czym trzeci stopień studiów, jakie są warunki odpłatności za niektóre usługi edukacyjne, czym jest tzw. PKA (Państwowa Komisja Akredytacyjna), jaka jest rola Parlamentu Studentów RP jako reprezentanta ogółu studentów, co to znaczy, że Uczelnia jest autonomiczna, kto jest kim na Uczelni i jakie uprawnienia mu przysługują oraz co wolno studentom. Co więcej, to w niej uregulowano podstawy odpowiedzialności dyscyplinarnej oraz określono za co można zostać skreślonym z listy studentów.

STATUT UNIWERSYTETU KARDYNAŁA STEFANA WYSZYŃSKIEGO W WARSZAWIE

Czytając Statut poznamy strukturę UKSW, kompetencje organów oraz sposób ich wyboru. Odnajdziemy w nim również postanowienia dotyczące pracowników, administracji czy gospodarki i mienia Uczelni. Dla nas jednak najważniejsze będą § 165–168 dotyczące studiów i studentów.

REGULAMIN STUDIÓW NA UNIWERSYTECIE KARDYNAŁA STEFANA WYSZYŃSKIEGO W WARSZAWIE

Jest to najważniejszy dokument dotyczący studenta UKSW i powinien być dla każdego obowiązkową lekturą. To w regulaminie określone są prawa i obowiązki studenta. Znajdziemy tam również informację o podstawowych zasadach zaliczania przedmiotów, warunkach udzielania urlopów, sposobie obliczania średniej ocen, itp.

KODEKS ETYKI STUDENTA

Promowanie i przestrzeganie Kodeksu Etyki Studenta jest obowiązkiem każdego studenta i wynika ze świadomości wagi przestrzegania zasad moralnych oraz norm etycznych, w celu osiągnięcia najwyższych standardów akademickich dla budowania społeczeństwa obywatelskiego.

INNE AKTY PRAWNE

Na sytuację studenta na Uniwersytecie wpływ mają także inne akty prawne wydawane głównie w formie zarządzeń Rektora lub uchwał Senatu UKSW. Wszystkie obowiązujące przepisy znajdziemy w **Monitorze UKSW**.

UNIVERSITAS CARDINALIS STEFANI WYSZYŃSKI
VARSOVIAE
AUDITORIUM MAXIMUM

SŁOWNICZEK STUDENTA

UKSW – Uniwersytet Kardynała Stefana Wyszyńskiego

Ćwiczenia – forma zajęć, najczęściej towarzyszy wykładowi będąc jego uzupełnieniem. Przeważnie wymaga od studentów zaangażowania i bieżącej nauki, polega głównie na sprawdzeniu przez prowadzącego czy studenci rozumieją dany temat.

Urlop dziekański – w uzasadnionych przypadkach studentowi, na jego wniosek, przysługuje urlop. Urlop może być krótkoterminowy, trwający nie dłużej niż 10 tygodni albo długoterminowy, obejmujący dwa kolejne semestry (trzy kolejne trymestry).

Dziekanat – jedno z najważniejszych miejsc na Uczelni. To tu zaczyna i kończy się droga każdego studenta. Jest to miejsce pracy dziekana wraz z osobami stanowiącymi obsługę administracyjną. W dziekanacie są planowane zajęcia, przyjmowane wszelkie podania, podejmowane najróżniejsze decyzje tak ważne dla każdego żaka.

ECTS – punkty, które stanowią miarę średniego nakładu pracy studenta, niezbędną do uzyskania efektów uczenia się. Jeden punkt ECTS odpowiada efektom uczenia, wymagającym 25—30 godzin pracy.

Egzamin – jedna z form sprawdzenia wiedzy studenta przez wykładowców w czasie sesji. Kończy on dany przedmiot, obejmuje wszystkie zagadnienia realizowane podczas zajęć. Egzamin może mieć formę pisemną lub ustną.

Egzamin komisyjny – dodatkowy termin egzaminu, organizowany na wniosek studenta.

Indywidualna Organizacja Studiów (IOS) – elastyczny system studiów, polegający na odrębnym doborze metod i form kształcenia, zależnym od szczególnych zainteresowań i uzdolnień studentów.

Kalendarz Akademicki – określa organizację roku akademickiego, uwzględniając czas zajęć dydaktycznych, sesji, dni wolne od zajęć.

Kolokwium – forma sprawdzenia wiedzy studentek/studentów w trakcie roku akademickiego.

Koło Naukowe – forma zrzeszania się studentek/studentów, której celem jest działalność naukowa i samokształcenie się jego członków. Koło naukowe działa poprzez organizacje spotkań, debat, konferencji, warsztatów naukowych.

Konwersatorium – forma zajęć, która jest swoistym połączeniem wykładu i ćwiczeń. Prowadzący przekazuje studentkom/studentom wiedzę, a następnie ją egzekwuje. Forma ta jest najbardziej podobna do szkolnych lekcji.

Lektorat – zajęcia z języka obcego.

Rok akademicki – nazwa określająca okres zajęć akademickich między październikiem, a wrześniem kolejnego roku. Zawiera w sobie dwie sesje egzaminacyjne i dwie sesje poprawkowe.

Seminarium – forma zajęć wymagająca największego zaangażowania studentów, kończąca się samodzielnym napisaniem pracy zaliczeniowej. Wyróżniamy też seminarium dyplomowe, podczas którego (we współpracy z promotorem) przygotowywana jest praca licencjacka lub magisterska.

Status studenta – przyjęcie w poczet studentów następuje z chwilą immatrykulacji i po złożeniu ślubowania, nie wcześniej jednak niż z dniem rozpoczęcia roku akademickiego. Ukończenie studiów następuje w dniu odbycia egzaminu dyplomowego.

Sylabus – informator zawierający program nauki danego przedmiotu, wymagania i kryteria egzaminacyjne.

Termin zerowy – tzw. zerówka; termin egzaminu przed sesją egzaminacyjną, do którego student może przystąpić. Na niektórych kierunkach przystąpienie do tego terminu jest warunkowane zaliczeniem ćwiczeń na określoną ocenę.

USOS – Uniwersytecki System Obsługi Studentów; serwis internetowy, przez który można zapisywać się na zajęcia, sprawdzić wyniki egzaminów oraz składać podania.

Warunek – wpis warunkowy; student, który nie zaliczył przedmiotu w ramach przysługujących mu terminów, może ubiegać się o wpis warunkowy. Oznacza to, że po uiszczeniu stosownej opłaty zostaje wpisany na kolejny etap studiów warunkowo z określonym terminem na zaliczenie zaległego przedmiotu.

Wykład – forma zajęć, podczas której wykładowca przekazuje materiał studentom w formie monologu. Istnieje możliwość sporadycznego zadawania pytań. Z reguły uczęszczanie na wykład nie jest obowiązkowe.

Zaliczenie – forma zaliczenia przedmiotu bez oceny.

SKONTAKTUJ SIĘ Z NAMI:

CENTRUM WSPARCIA STUDENTA
UNIWERSYTET KARDYNAŁA STEFANA WYSZYŃSKIEGO W WARSZAWIE

UL. DEWAJTIS 5, 01-815 WARSZAWA
POK. 501

CWS@UKSW.EDU.PL
TEL. (22) 380 43 21
TEL. (22) 380 43 20

WWW.UKSW.EDU.PL

PROJEKT I WYKONANIE: BIURO KOMUNIKACJI I PROMOCJI UKSW